

MØLLEVEJ 26-70

Idestrup Lokalhistoriske Arkiv

Idestrup

Adresse: Møllevej 26 Byggeår: 1937/1991
Matr.nr.: 7c Vurdering: 638.000 (2020)
BFE-nr.: 3131195

1946	Th. Ravn
1946 - 1955	Marie og Edvard Pedersen
1955 - 1971	Frode Petersen
1971 - 1991	Inger og Knud Eriksen
1991 - 1996	Dorthe Pedersen og Flemming Nielsen
1996 - 2005	Peter Damgaard Koch og Mette Cornelius Koch
2005 -	Christina Elisabeth Thelke Skotte



Idestrup Lokalhistoriske Arkiv

Idestrup

Adresse: Møllevej 27 Byggeår: 1900
Matr.nr.: 11b Vurdering: 408.000 (2020)
BFE-nr.: 3131205

- 1901	Skomager Hans Hansen
1901 - 1911	Maren Johanne Christensen
1911 - 1912	Cykelhandler Jens Andersen og hustru Karen Kirstine Andersen f. Christensen
1912 - 1917	Snedker Jens Laurits Thrane
1917 - 1932	Rasmus Drage
1932 - 1940	Hans J Jørgensen
1940 - 1951	Marius Jørgensen
1951 - 1988	Ellen Jacobsen
1988	Michael Haugård Petersen



Idestrup Lokalhistoriske Arkiv

Idestrup

Adresse: Møllevej 28 Byggeår: 1957
Matr.nr.: 7d Vurdering: 496.000 (2020)
BFE-nr.: 3131196

- 1957 Viggo Isaksen
1957 - 1993 Louise og Ejgil Nielsen (købmand)
1993 - 2019 Oscar Hansen
2019 - Mark Hagstrøm

7d blev udstykket fra 7b, og Ejgil Nielsen byggede ejendommen som købmandsbutik med beboelse på 1. salen. I 1993 køber Oscar Hansen huset, som bliver brugt til udstilling og opbevaring af el artikler.

Nu er det udlejningsejendom



Idestrup Lokalhitoriske Arkiv

Idestrup

Adresse: Møllevej 29 Byggeår: 1900/1938
Matr.nr.: 10c Vurdering: 735.000 (2020)
BFE-nr.: 3131203

1896	Karen Rasmussen
1896 - 1934	Stenhugger Hans Hansen
1934 - 1938	Ingrid Kristensen. Hansen (enke efter Hans Hansen)
1938 - 1966	Marie og Thorkild Emanuel Hansen (brøndborer)
1966 - 1972	Lis og Jørn Stær
1972 - 1981	Jordy Daniel Larsen (tjener på Orupgård)
1981 - 1991	Conny og Mogens Bülow
1991 -	Arne Reitz Nielsen

Hans Hansen købte i hhv 1909 og 1912 matriklerne 5ae, 5ai og 5ak. På disse arealer blev der dyrket grønsager, som blev solgt fra et lille skur nede på grunden.

Jorden bliver solgt fra til børnehave, legeplads mv



Idestrup Lokalhistoriske Arkiv

Idestrup

Adresse: Møllevej 30 Byggeår: Ca 1800
Matr.nr.: 7b Vurdering: 900.000 (2020)
BFE-nr.: 3131194

1899	Enkefru Margrethe Olsdatter
1899 - 1950	Morten Pedersen
1950 - 1952	Karl Schmidt Petersen
1952 - 1991	Viggo Isaksen
1991 - 1995	Tommy Jensen og Annelise Hartmann
1995 - 2003	Lis og Svend Nielsen
2003 - 2007	Brian Nielsen og Tina Lorentzen Nielsen
2007 -	Karin Mona Hansen

Møllevej 30 er et af de ældste huse i Idestrup har været under ombygning flere gange



Idestrup Lokalhistoriske Arkiv

Idestrup

Adresse: Møllevej 31 Byggeår: 1902
Matr.nr.: 10b Vurdering: 1.106.000 (2020)
BFE-nr.: 3131202

1903	Slagter og kreaturhandler R P Andersen
1903 - 1914	Karetmager Oluf Ludvig Hansen
1914 - 1916	Karetmager Rasmus Viktor Jakobsen
1916 - 1918	Arbejdsmand Alfred Petersen
1918 -	Handelsmand Kristoffer Hansen (produkthandler)
? - ?	Birgit og Bent Hansen
- 1973	Grethe Jepsen
1973 - 1984	Lonni og Axel Larsen
1984 - 1988	Hanne Nordentoft
1988 - 2004	Karina Skou Mortensen og Flemming Mortensen
2004 - 2017	Keld Ellehave Johansen
2017 -	Jens Hørring Olsen

I 1903 sælges huset med klausul om at der ikke må drives slagterforretning i huset så længe Andersen lever.

Indtil 1913 var ejendommen pålagt årlig afgift til Orupgaard: Kongetidende ½ td. byg, Kirketidende ½ td. byg og præstetidende ¼ td. byg

Idestrup Lokalhistoriske Arkiv

Idestrup

Adresse: Møllevej 31

Byggeår:

Matr.nr.: 10b

BFE-nr.:



Idestrup Lokalhistoriske Arkiv

Idestrup

13a

Adresse: Møllevej 32, 34 og 36 Byggeår: 1880/1976
Matr.nr.: 13h, 13a Vurdering: 560.000 , 1.100.000 (2020)
BFE-nr.: 3131214 (nr 32), 3131207

- 1879	Gavebrev fra Edv. Tesdorph til Ourupgaard Brugsforening	på 13b
- 1925	Idestrup Sogneråd sælger til Ourupgaard Brugsforening	på 13c
- 1929	Bestyrelsen for Ourupgaard Brugsforening	på 13a, 13b og 13c
1929 - 1937	Købmand Aksel Hansen	på 13a, 13b og 13c
1937 - 1938	Holger Madsen	på 13a, 13b og 13c
1938 -	Købmand Viggo Grøndahl	på 13a, 13b og 13c
1989 - 2011	Eigil Verner Jensen	
2011 -	BROSTRAND INVEST ApS	

Matrikelkort 1862-1883

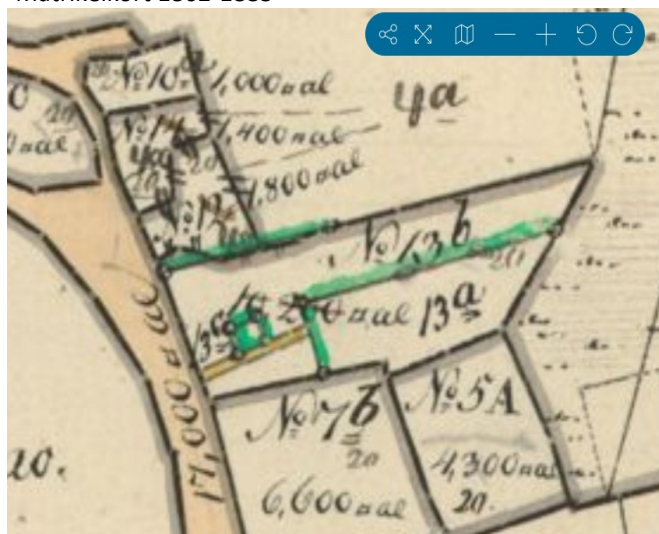

Bemærkninger: Møllevej 32 (matr 13h) blev bygget i 1880 og var Idestrup Sogns første forsamlingshus. Det viste sig hurtigt at være for lille og i 1904 blev et nyt bygget på Kirkevej.

På Møllevej 34 og 36 (matr 13a) hørte Idestrup's første brugsforening, Ourupgaard Brugs, til. Læs historien om Idestrup Sogn brugser på www.idestrup-lokalarkiv.dk

Matrikelkort 2024



Idestrup Lokalhistoriske Arkiv

Idestrup

Adresse: Møllevvej 32, 34, 36

Matr. Nr. Idestrup sogens gamle Idestrup Sogn <i>Udb. L. 234.</i>						
<i>de forsamlings huse tilhørende par 138 Idestrup, 179</i>						
Nr.	Ejendommen.					Anmærkninger.
	Matr. Nr.	af Hartkorn	Til.	Skpr.	Fdk.	Alb.
Adkomster.						
1. Hermed vil Idestrup Kommune						
fra Idestrup Sogns gamle Forsam-						
lingsbygning par del folio 179						
under afsked 2 anførte forsam-						
lings huse for 400 kr. (ca) betalt ¹⁹ / ₁₀ 1948.						
<i>Skøde fra</i> (3670)						



Idestrup Lokalhistoriske Arkiv

Idestrup

Adresse: Møllevvej 32-36

Idestrup Lokalhitoriske Arkiv

Idestrup

Adresse: Møllevej 33 Byggeår: 1875/1963
Matr.nr.: 15a Vurdering: 416.000 (2020)
BFE-nr.: 3131219

1930(?)	Kammerherre Fr Tesdorff
1930 - 1938	Christoffer Hansen
1938 - 1949	Jørgen Petersen
1949 - 1961	Ane Johanne Petersen (enke efter Jørgen Petersen)
1961 - 1988	Mary og Svend Nielsen
1988 - 1991	Ulla Krogh
1991 - 2005	Karen Christine R Volsing
2005 - 2008	Connie Kristensen Jens Ove Kristensen
2008 -	Bjarne Kristensen

Bemærkninger:

Dobbelthus. Den anden halvdel har adresse på Vestergade



Idestrup Lokalhistoriske Arkiv

Idestrup

Adresse:	Møllevej 35	Byggeår:	1927
Matr.nr.:	1a	Vurdering:	3.700.000 (2020)
BFE-nr.:	3130759		

1927 - Idestrup Præsteembede

Idestrup præstegård er bolig for præsten med familie ved Idestrup kirke. Præstegården blev bygget i 1927.

I 1978 bliver fløjen til højre for indkørslen revet ned og konfirmandstuen bygget til. Præstegården har ikke været beboet siden 2020 og grundet manglende vedligehold/svamp i bygningen rives boligdelen ned i 2025. Boligen skal genopføres.

Før 1927 lå den gamle præstegård hvor der nu er pizzeria og hvor Vestergade munder ud i Møllevej. Se foto næste side.

Læs mere om præstegården på www.idestrup-lokalarkiv.dk.



Idestrup Lokalhistoriske Arkiv

Idestrup

Adresse: Møllevej 35, Præstegården

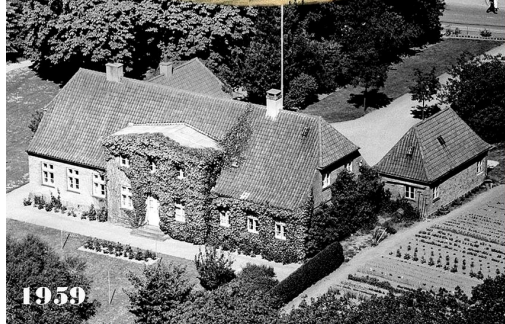
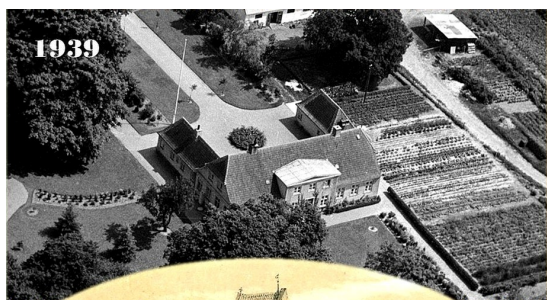

I
D
E
S
T
R
U
P



Den gamle præstegård, som den så ud i 1915.

Den lå, hvor nu Vestergade 2 ligger, og hvor Vestergade munder ud i Møllevej.



Idestrup Lokalhistoriske Arkiv

Idestrup

Adresse: Møllevej 37 Byggeår: 1935
Matr.nr.: 6h Vurdering: 1.050.000 (2020)
BFE-nr.: 9407953

1928	Gdr. Marius Nielsen
1928 - 1944	MurermesterThorvald Ravn
1944 - 1955	Sned Nissen Petersen
1955 - 1983	K. Ancker-Jensen
1983 - 2002	Jan Steen Andersen
2002 -	Thomas Zacchi

Huset er bygget på brandtomten efter „Skovlykkegård" som brændte i 1926, og blev genopført uden for byen Møllevej 53 i år 1926



Idestrup Lokalhistoriske Arkiv

Idestrup

Adresse: Møllevej 38

Byggeår: 1971

Matr.nr.: 13k

Vurdering: 1.062.000 (2020)

BFE-nr.: 3131216

- 1971 Fraternitas (Frimurerloge)

1971 - Birgit og Svend Erik Frederiksen



Idestrup Lokalhistoriske Arkiv

Idestrup

Adresse: Møllevej 39

Byggeår: 1925

Matr.nr.: 20a

Vurdering: 725.000 (2020)

BFE-nr.: 3131225

1875	Karen Olsdatter
1875 - 1925	Hans Madsen
1925 - 1957	Karen Marie Madsen
1957 - 1962	Helmer Nielsen
1962 - 2002	Edith og Reinhold Hansen
2002 - 2006	Thomas Zacchi
2006 - 2021	Christian Peter Zacchi
2021 -	Pia og Thomas Zacchi



Idestrup Lokalhistoriske Arkiv

Idestrup

Adresse: Møllevej 40 Byggeår: 1964
Matr.nr.: 13f Vurdering: 827.000 (2020)
BFE-nr.: 3131212

1954	Viggo Grøndahl
1954 - 1964	Helga Andersen
1964 - 1998	Helga og Knud Andersen
1998 -	Anne Lise og Lars Ole Løhr

Bemærkninger: Udstykket fra 13a og 13b



Idestrup Lokalhistoriske Arkiv

Idestrup

Adresse: (Møllevej 37, 41, 43 og 45)

Byggeår:

Matr.nr.: 6

Vurdering:

BFE-nr.:

Bemærkninger:

Skovlykkegård lå på det der i dag er Møllevej 37, 41, 43 og 45, men brændte i 1926, hvorefter den blev udflyttet til Møllevej 53
Ejere/fæstere • Morten Pedersen (se matrikelkort 1807) • Hans Larsen, kaldet "Morten", svigersøn – født ca. 1802 i Væggerløse. Gift 20.9.1833 i Idestrup til Karen Mortensdatter • Frederik Pedersen (født 16.4.1844 på Krogløvgården som søn af Peder Krog og død 8.3.1917. Frederik er viet 23.11.1866 til Johanne Hansdatter som er datter af Hans "Morten" • Ole Hansen (Køber gården 1903 af Tesdorff) • Marius Nielsen (Køber gården 1917)

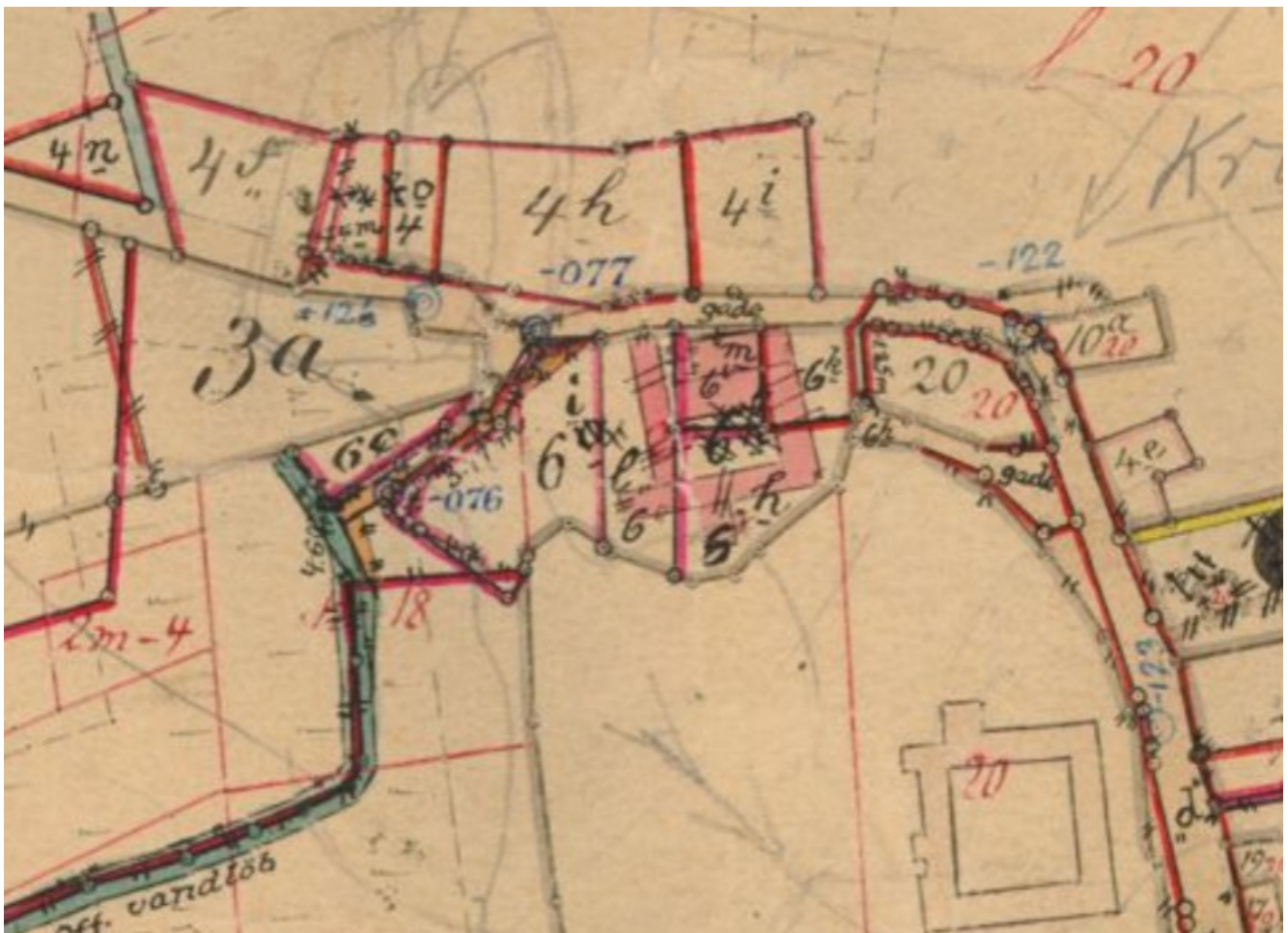

Idestrup Lokalhistoriske Arkiv

Idestrup

Adresse: (Møllevej 37, 41, 43 og 45)

Skovlykkegård før 1926.



Familien Hansen på "Skovlykkegaard" Idestrup 1910

1. Hansine fra oustrup, veninde t. Hansine H.
2. Hansine Vilhelmine, 5/8 1893 - 25/9 1980. datter
3. Vilhelm Theodor H. 15/8 1896. - 4-3-70 søn
4. Johanne Pedersen, 24/11 1841, moder til Maren. bedste
5. Thorvald Marius, 6/8 05, yngste søn. - 17-1-20 1972
6. Johanne Dorthea 3/3 1898. datter
7. Ole Hansen, 7/4 1865, viet 23/11 1888 til d. 15-12-45
8. Maren Kirstine, fd. Madsen, 13/5 1869. - 3-6-18
9. Hans Christian H. 1/11 01. - 9-6-68 søn

Idestrup Lokalhistoriske Arkiv

Idestrup

Adresse: Møllevej 41 Byggeår: 1930
Matr.nr.: 6k Vurdering: 883.000 (2020)
BFE-nr.: 3131185

1928	Gdr. Marius Nielsen
1928 - 1929	Murermester Th. Ravn
1929 - 1942	Rentier P Nielsen
1942 - 1965	Hans A Hüge
1965 - 1993	Ketty og Ib Nielsen
1993 - 1998	Dorte og Flemming Vinder
1998 -	Pia og Thomas Zacchi

Bemærkninger:



Idestrup Lokalhistoriske Arkiv

Idestrup

Adresse: Møllevej 42 Byggeår: 1940 (?)
Matr.nr.: 13e Vurdering: 400.000 (2020)
BFE-nr.: 3131211

1948	Viggo Grøndahl
1948 - 1951	Lauritz Strange
1951 - 1954	Ole Rasmussen
1954 - 1957	Erik Larsen
1957 - 1966	Valdo Isaksen
1966 - 1992	Jens Møller
1992 - 2003	Magna Marie Møller
2003 -	Gitte Lilly Brandi

Bemærkninger: Møllevej 42 matr 13E udstykket fra 13A i 1948



Idestrup Lokalhistoriske Arkiv

Idestrup

Adresse: Møllevej 43 Byggeår: 1929
Matr.nr.: 6m Vurdering: 743.000 (2020)
BFE-nr.: 3131187

1928(?)	Gdr. Marius Nielsen
192? - 1935	Murermester Th. Ravn
1935 - 1936	Bundskærer Carl Aage Olsen
1936 - 1944	Enkepastorinde Rosa Grell
1944 - 1967	Karen Marie Petersen
1967 - 1971	Bente og Arne Jeppesen
1971 - 1999	Margrethe og Albert T Larsen
1999 - 2005	Karina Olsen Breuning
2005 -	Anne Vibeke Plenge

Bemærkninger:

Huset er bygget på brandtomten efter „Skovlykkegård“ som brændte i 1926, og blev genopført uden for byen Møllevej 53 i år 1926



Idestrup Lokalhistoriske Arkiv

Idestrup

Adresse: Møllevej 44 Byggeår: 1927/1974
Matr.nr.: 4t Vurdering: 841.000 (2020)
BFE-nr.: 3130992

1960 - 1970 Børge Hjort Larsen
1970 - 1972 A/S C A Quade & Co
1972 - 1976 Janne Lindegaard
1976 - 1979 Marianne og Niels Malmskov
1979 - 1997 Johanne og Georg Ottosen
1997 - Solveig Herholt Hansen

Bemærkninger:

Møllevej 44 har før været fodermesterbolig til Krogløvgården



Idestrup Lokalhistroiske Arkiv

Idestrup

Adresse:	Møllevej 45, Ritorno	Byggeår:	1927
Matr.nr.:	6L	Vurdering:	1.139.000 (2020)
BFE-nr.:	3131186		

1928(?)	Gdr Marius Nielsen
1928 - 1933	Murermester Th Ravn
1933 - 1947	Pastor H V Kristensen, Ønslev
1947 - 1961	Frode Andersen
1961 - 2005	Maja og Villy Rasmussen
2005 -	Sonja Skov Christensen og Jakob Christensen

Huset er bygget på brandtomten efter „Skovlykkegård“ som brændte i 1926, og blev genopført uden for byen Møllevej 53 i år 1926



Idestrup Lokalhistoriske Arkiv

Idestrup

Adresse: Møllevej 46 Byggeår: 1896
Matr.nr.: 4e Vurdering: 720.000 (2020)
BFE-nr.: 3130978

1902	Skolelærer F Betz
1902 - 1917	Udsælger Rasmus Drage
1917 - 1918	Jørgen Petersen
1918 - 1918	Gdr Ole Hansen
1918 - 1932	Karetmager Anton Ludvig Thellemann
1932 - 1936	Murer Peter Nielsen, Ulslev
1936 - 1944	Pastor Karl Ludvig Josef Petersen
1944 - 1959	Karl Andersen (tidl. Møllevej 24)
1959 - 1981	Ingeborg Vinder (Sildestrup)
1981 - 1988	Valborg og Asger Kristensen (Bramstedvej 8)
1988 -	Susanne og Frank Jørgensen



Idestrup Lokalhistoriske Arkiv

Idestrup

Adresse: Møllevej 47 Byggeår: 1927/2000
Matr.nr.: 6i Vurdering: 1.850.000 (2020)
BFE-nr.: 3131184

1927 - 1934	Murermester Thorvald Ravn
1934 - 1947	Adjunkt Gudmund Kobbernagel
1947 - 1947	Frode Andersen
1947 - 1973	Lauritz Jensen
1973 - 1974	Else, Poul og Leif Stockholm
1974 - 1978	Else og Leif Stockholm
1978 - 1981	Leif Stockholm
1981	Mette Gath Petersen og Henning Hartvig Petersen

Huset er bygget på brandtomten efter "Skovlykkegård" som brændte i 1926 og blev genopbygget uden for byen, Møllevej 53



Idestrup Lokalhistoriske Arkiv

Idestrup

Adresse: Møllevej 48 Byggeår:
Matr.nr.: 4a Vurdering: 10.900.000 (2020)
BFE-nr.: 3130974

1882	Maren K Petersen
1882 - 1910	Peder Pedersen
1910 - 1939	Peter Carl Marius Pedersen Krog
1939 - 1954	Gudrun og Erik Hjort Larsen (forpagtere)
1954 - 1970	Gudrun og Erik Hjort Larsen
1970 - 1971	A/S C A Quade & Co
1971 - 2007	Kaj Knud Olsen
2007 -	Karl Verner Skyggedal Rasmussen



Hvem der har forfattet fortællingen på de næste 3 sider og hvornår vides ikke.

Krogløvgård. Til gården i Idestrup der i første halvdel af 1800- tallet hørte under Nykøbing hospital, var der 84 tønder land agerjord, 14 tønderland eng og 9 tønderland skov. 1 1841 blev Peder Madsen (Krog) født i Tingsted den 15. april 1819, søn af gdr. Mads Larsen Smed og hustru Bodil Pedersdatter, gift med en ung enke i Idestrup, der var ejer af Kroggården, (senere Krogløvgård) og hvorfra navnet Krog kommer, hun døde ca. et års tid efter brylluppet, vistnok i barselseng.

Idestrup Lokalhistoriske Arkiv

Idestrup

Adresse: Møllevej 48

Byggeår:

I 1843 blev Peder Madsen Krog, gift med Marie Kirstine Pedersdatter, født 26 april 1818, hun var datter af Gdr. Peder Hansen Krog i Kraghave og Hustru Marlene efternavn ukendt. Peder og Marie fik 9 børn hvoraf de 4 døde som små. Den ældste søn Frederik, blev gift med Hanne, som var datter af Gdr. Hans Larsen, denne gård lå lige overfor Krogløvgård, men nedbrændte under et frygteligt uvejr i 1926, der ligger nu huse på brandtomten, gården blev genopført, " Skovlykkegård", og ligger nu på Møllevej nr. 53. I 1882 blev sønnen Peder gift med Dorthea Hansen Steffensen fra Højjet, og de overtog Krogløvgården, de fik sønnerne Peder Karl Marius Pedersen Krog, født den 21. februar 1883, og Torkild Krog født den 21. juni 1902, om der var andre børn ved jeg ikke.

Ca.1910 blev Peder Marius Krog, gift med Jensine Jørgensen Boesen født den 24 maj 1883, og de overtog Krogløvgården, her fik de 4 børn, Helge Peder, (læg mærke til at alle drengene hed Peder), Gudrun, Elisabeth og Ruth

Villaen Birkely der ligger på Møllevej nr. 56 blev opført som aftægts bolig til Peder og Dorthea, jorden den blev opført på hørte til gården, ligesom jorden, de andre huse, der ligger i den række, har gjort. Da den yngste søn Torkild, blev så gammel, at han også skulle have en gård, kom der forhandlinger i gang med Anna og Chr. Pommer, som havde en gård i Sdr, Vedby som de gerne ville af med, resultatet blev at Anna og Chr. Pommer fik villaen og Torkild fik gården.

I 1939 blev Gudrun, født den 30 oktober 1914, som havde været hjemme, for at hjælpe sin far, efter hendes mors død i 1934, gift med Børge Hjorth Larsen, født den 12 januar 1910, han forpagtede Krogløvgården frem til Peder Marius Krogs død i 1954, hvorefter han overtog den, dette betød at Børge og Gudrun nu skulle skifte med Gudruns søskende. Gudrun og Børge fik 3 børn Tove, Finn og Ole. I 1959 døde Gudrun af sygdom (kræft). I 1961 blev Børge gift igen, med Inger Ørsberg, de fik sønnen Henning. Dette giftermål betød, at Børge skulle skifte igen med sine børn af første ægteskab, og da dette faldt sammen med, at tiderne op gennem 60'erne var dårlige for landbruget, og den ene svinestald brændte, som følge af et lynnedslag sommeren 1966, måtte han lade gården gå på tvangsauktion i august 1969, hvor kornfirmaet Quade købte den, og et årstid efter solgte den til Connie og Kai Olsen

Det var lidt om gårdens ejere som jeg kender det. Så vil jeg fortælle lidt om livet på gården i de år jeg kender til, ca. 1950 til 1970.

Gården var på det tidspunkt en firlænget gård med en gårdsplads i midten, gårdspladsen var af brosten og jeg husker tydeligt, at der i midten var en større sten hvori der var indhugget PM 1863 (i dag ved jeg at det må have betydet Peder Madsen) jeg ved ikke om dette var årstallet for bygningernes opførelse eller årstallet for gårdspladsens anlæggelse.

Kendetegnet på gården var to gamle kampestens huse, som lå på hver side af indkørslen, når man kom fra byen.

Det til venstre blev brugt som brændehus og cykelskur, det til højre var bygget sammen med en noget nyere bygning (som var gårdens nyeste bygning, og opført i gule mursten), den blev brugt til svinestald, det var den der brændte, af et lynnedslag sommeren 1966, kampestenshuset blev brugt som kyllingehus, det tog ikke skade ved branden, men blev dog ret hurtigt efter branden revet ned, der blev aldrig senere opført nogen bygning på det sted. Stuehuset var/er af gule mursten, udlængerne og stalene var med bindingsværk, der var stråtag på noget af det og eternit plader på resten, stråtaget blev dog i årenes løb udskiftet med eternitplader.

På gården var ansat en karl, et fodermesterpar, (hans kone hjalp med at malke og andre ting hvad der var at gøre med køerne), en daglejer (arbejdsmand) som kom og hjalp, når der var brug for det, og en ung pige i huset. Dyreholdet bestod af heste, jeg kan huske vi havde 8 heste, fra først i 50erne blev de dog gradvist afløst af traktorer, den første traktor var en Fordson på jernhjul den led "døden" en søndag morgen, hvor den stod nede i mosen og pumpede vand, (det var inden jorden blev drænet), stemplet fløj ud af siden på den, med et mægtigt brag. Så kom Massy Harris, Massy Ferguson o.s.v. Ellers havde vi ca. 35 malkekøer foruden noget ungvæg, der blev malket 2 gange om dagen, morgen og aften, mælken blev af fodermesteren, hver

Idestrup Lokalhistoriske Arkiv

Idestrup

Adresse: Møllevej 48

morgen kørt til Orupgård i mælkejunger, med hest og vogn, så kom der en lastvogn som kørte Orupgårds mælk og vores mælk til København, om der var mælk fra andre gårde også, ved jeg ikke. Så var der også nogle grise, høns, kalkuner, ænder, gæs, kaniner, katte og hunde. Midt i 50'erne blev køerne solgt, fodermesteren sagt op, og der kom mere gang i griseproduktionen. På markene blev dyrket roer, de blev sået med såmaskine, med heste for, og en mand gik bagved, de blev tyndet med håndkraft, ofte med et kort jern, der blev rensset for ukrudt, imellem rækkerne med en radrenser, som også blev trukket af heste og en mand gik bagefter, de blev pløjet løs med, jeg tror, en et furet plov, også trukket af hest/hest og en mand gik bagefter, (der var ingen grund til motion når arbejdsdagen var slut) for til sidst at blivetaget helt op med håndkraft og toppen hugget af med en speciel kniv (også med håndkraft) toppen blev lagt i rækker, bagefter læsset på en vogn og kørt hjem i siloen og lavet tit ensilage, der var foder bi. a. til køerne, hvis det var foderroer blev de kørt hjem til gården og lagt i en kule, og ligeledes brugt til foder til dyrene i løbet af vinteren, hvis det var sukkerroer, blev de kørt til stationen (dengang var der station i Idestrup) hvor der holdt nogle togvogne, som roerne blev læsset over i, og kørt med toget til Nykøbing sukkerfabrik, alt foregik dengang med håndkraft, heste, og vogne med træhjul som var belagt med stål. Der blev også dyrket korn, mest hvede og byg, det blev ligeledes sået med en såmaskine, trukket af heste og en mand gik bagefter, når der så skulle høstes, blev selvbinderen sat efter hestene og kornet blev klippet af roden, og bundet til neg, der blev lagt på marken, så gik der nogle folk, karle, og piger og rejste negene op, og samlede dem i stakke med 8- 10 neg i hver "trave", så kornet kunne stå på marken og tørre, inden det så blev kørt hjem og tærsket med tærskværk, (tærskværket var en stor firkantet kasse på hjul, der var nogle steder flere gårde om det samme tærskværk, tærskværket blev drevet ved strøm, kornet blev lagt i af en mand i midten af tærskværket, i den ene ende løb sæden ud af nogle trakte ned i sække, i den anden ende kom halmen ud, der stod en mand og så efter, at den var bundet i knipper, inden den med en transportør blev transporteret til halmtøftet). Efterhånden kom så flere og større traktorer, og mejetærskeren kom, først den der blev trukket af traktor, senere den selvkørende, og alt blev meget nemmere og landbruget blev nærmest affolket.

Majs blev der også dyrket, som føde til køerne. I nogle år blev der også dyrket hør, til Tåstrup hørskæfteri, det var vi børn med til at ruske, på skæfteriet blev der lavet sengetøj, håndklæder og duge som vi fik tilbage i færdig syet stand, eller i metermål så man selv kunne sy af det, jeg husker engang var der så meget stof tilovers, så der kunne sys en kjole til mig, hvid med en lille blå tern, det var en fest. Jeg var ellers lidt forkælet hvad tøj angik, min mor havde en veninde i København, der havde en datter der var et par år ældre end mig, de var ret velhavende, og derfra arvede jeg meget tøj. Man kunne jo som følge af 2. verdenskrig ikke købe ret meget, mor vendte flipperne på fars og morfars skjorter, ellers tog hun det nederste af skjorten og syede en ny flip. I Køkkenhaven blev dyrket alt hvad der skulle bruges i husholdningen, kartofler, grøntsager, forskellige bær, jordbær, solbær, ribs og stikkelsbær, hindbær, af frugttræer var der æbler, pærer og blommer, indtil fryseren kom, blev der syltet, kogt saft, lavet marmelade og henkogt af det hele, for at det kunne holde sig og det kunne blive anvendt, det første jeg kendte til en fryser var andelsfryseren her på Tangetvej i Idestrup, her kunne man leje et rum, der var dog ikke altid plads til det hele, så den blev oftest brugt til kød, for der blev jo også slagtet, grise på 100 kg eller mere, og køer/kvier, fjerkræ, dette måtte man tidlige-re opbevare i sulekarret, hvor det blev saltet for at det kunne holde sig, op gennem 6'erne fik hver husholdning deres egen fryser og køleskab, det var en stor hjælp, ligeledes blev det elektrisk komfur almindeligt, hvor man ellers havde brugt brænde komfur til at lave al mad på og varme alt vand der skulle bruges i husholdningen, og til personlig hygiejne tit hele familien, det foregik ofte således, der blev sat en zinkbalje ind på køkkengulvet, også blev den fyldt med vand det var oftest den måde vi børn kom i bad på, vi var dog meget heldige, vi havde badeværelse med badekar, der var en vandbeholder med kakkellov under, så når de voksne skulle i bad blev der fyret op i den, man kom ikke i bad hver dag ca. en gang om ugen. Tøjet blev der også passet på, vi havde hver et sæt skoletøj det måtte vi lægge så snart vi kom fra skole, for vi skulle bruge det igen i skolen næste dag, og jeg tror kun det blev vasket når vi havde ferie, og man havde som regel kun det samme sæt, jeg husker en vinter hvor jeg havde et par skotsk ternede bukser, da vi nåede foråret var rumpen så tyndslidt, så når man holdt bukserne op mod lyset kunne man kigge igennem dem. Godt det snart var sommer. Angående vask af tøj, der blev fyret op under de 2 store gruekedler (en gruekeddel var en stor gryde med en kakkellov under, her fyrede man med brænde) der stod i bryggerset, så man kunne få noget varmt vand, et stort trækar blev sat ind, dagen før var noget tøj lagt i blød i nogle zinkbaljer, denne storvask foregik

Idestrup Lokalhistoriske Arkiv

Idestrup

Adresse: Møllevej 48

ca. en gang om måneden, og strakte sig som regel over et par dage. Så blev det store trækar fyldt med varmt sæbevand, og man startede med at vaske det hvide tøj, efterfølgende det kulørte og til sidst mandfolkenes arbejdstøj, alt sammen i det samme vand hvor man så hældte lidt mere varmt vand og lidt mere sæbe i efterhånden som det blev koldt, det der skulle koges blev kogt i en af de store gruekedler, til sidst blev tøjet skyllet i det store trækar i samme rækkefølge som det var blevet vasket, oftest i koldt vand, for det var ikke til at følge med ti, I at varme alt det vand, tøjet skulle skylles 3 gange der var jo meget tøj, da det var alt lige fra sengetøj til hygiejnebind, (dem syede man selv, ofte af gammelt undertøj, man kunne ikke købe fabriksfremstillede), det var ikke alene familiens tøj man vaskede, det var også den unge piges og karlens, det hele foregik med håndkraft og på vaskebræt (et aflangt stykke træ, som var beklædt med et bølget stykke zink, hvor man så gned tøjet op og ned af, indtil det var rent, med to ben som man satte ned i vaskebaljen). Det var et stort arbejde, at vaske tøj inden vaskemaskinen kom, den første vaskemaskine vi havde havde vi sammen med nogle naboer, det var sådan en tønneformet en, hvor der i midten var en "stålfidus", der ved hjælp af strøm kørte frem og tilbage og på den måde skrubbete tøjet, så slap man for vaskebrættet, men der skulle stadig skiftes vand i tromlen manuelt, når tøjet skulle vaskes og skylles, lidt senere fik vi så en vridemaskine, der blev sat på vaskemaskinen, men den skulle betjenes med et håndtag, man drejede på, det var mit arbejde. Så skulle tøjet hænges ud, for at tørre eller op på loftet om vinteren, så skulle det hele stryges eller ruller, og så skulle rullen også drejes rundt, der var ikke noget der hed strygefri. Få år senere kom den fuldautomatiske vaskemaskine og vi havde fået centralfyr, godt nok var brænde og koks varmekilden men nu var der varmt vand i hanerne, den rene svir. Vinteren gik bl.a. for mandfolkenes vedkommende med at skove brænde køre det hjem, flække og stable det. Om sommeren når der var tid, blev der gravet dræn, der var meget landbrugsjord der ikke var drænet dengang, det betød at der ofte stod vand på markerne og at udbyttet ikke blev så stort, og vi havde jo mosen, som var lavt liggende areal, der havde været græs til køerne, men efter vi ikke havde køer mere, skulle her drænes før der kunne gro andre afgrøder. Der var meget arbejde både for store og små men der var en glæde og tífredsstillelse ved arbejdet, og man lærte at skønne på de små ting bl.a. var det sådan, at kun når der var fest, fødselsdag, jul eller andre særlige højtideligheder, fik vi 3 børn lov til at dele en hel sodavand. Først i december måned købte far altid en kasse appelsiner i brugsen, hvor vi hver aften hele december måned, fik hver en appelsin, det var luksus når appelsinerne kom, man kunne ikke få dem hele året, ligesom al anden udenlandsk frugt først blev almindeligt i butikkerne nogle år senere.

Der i efterkrigsårene var der også rationering på sukker, smør og kaffe. Så når man ikke havde flere rationeringsmærker kunne man ikke købe mere, det varede helt til begyndelsen af 50'erne. Da jeg skulle i skole, skulle jeg begynde i Tjæreby forskole hos frk. Høgsbro, hun underviste de første 3 klasser, vi gik i skole hver anden dag 1. klasse gik tirsdag, torsdag og lørdag. 2. og 3. klasse gik sammen, de gik så mandag, onsdag, og fredag. Vi var 8 elever i vores klasse 6 piger og 2 drenge. Vi var 4 piger her fra Idestrup der altid fulgtes ad, det første år gik vi, da vi startede i anden klasse havde vi alle 4 fået hver en cykel, der var 3 km. til Tjæreby. Trods alle disse "trængsler", husker jeg min barndom som god og lykkelig, der blev snakket og grinet, der var liv, der var en tryghed og forståelse for hinanden, og ikke mindst en respekt for andre mennesker og ting, som man godt kunne ønske sig lidt mere af i dag. MØLLEVEJ 48, "KROGHLØVGÅRD", 4872 IDESTRUP, tlf. 53-848428. KAI KNUD OLSEN, gårdejer, født d. 4.-11.-1943, søn af Mary og Ernst Olsen, Klodskov, gift d. 20.-3.-1971 med Connie Birgitte Pedersen, medhjælpende hustru og udearbejdende, født d. 8.-11.-1946, datter af Solveig og Helge Pedersen, Sværdborg. Parret har datteren Dorthe Birgitte, født d. 16.-1.-1973. K.K.O. har været på Høng Landbrugsskole. Han er medlem af planteavlsludvalget i Lolland Falster og Møns Landboforening, Østlige Øers specialafgrødeudvalg, i bestyrelsen for kontraktavlerforeningen, i bestyrelsen for Seas og i repræsentantskabet for Steff Houlberg. Han overtog gården i januar 1971 fra Hjort Larsen. Ejendomsskyld 3.800.000. Areal 43 ha., der er frasolgt 2 ha. Stuehuset er opført ca. 1866 og restaureret flere gange, senest i 1989, svinestalde er opført ca. 1866 og senest renoveret i 1978, svinestalde er opført 1973, 1978 og 1986, lade 1920, maskinhus 1980 samt gylletanke 1978 og 1986. Gården drives med en besætning på 200 årssøer, 400 solgte smågrise og 3.600 slagtesvin. Planteproduktionens salgsafgrøder er sukkerroer og rødbeder. Der er 3 traktorer, 1 mejetærsker, rødbedeoptager, sorterer anlæg, enkornssåmaskine, roeoptager, plansilo, koldt lufts tørrer i, fuldautomatisk fodringsanlæg og fuldautomatisk udmugningsanlæg. På gården er ansat 1 heltids og 1 deltid medhjælper. Maskinstation bruges lidt.

Idestrup Lokalhistoriske Arkiv

Idestrup

Adresse: Møllevej 49 Byggeår: 1902
Matr.nr.: 3a Vurdering: 2.250.000 (2020)
BFE-nr.: 9164656

1903	Hofjægermester Fr. Tesdorph
1903 - 1959	Idestrup Kommune
1959 - ?	Anne-Lise og P Smith (Amtslæge)
? - 1984	Inger Svanevær og Thyge Andersen
1984 - 1986	Uffe Stein
1986 - 1990	Jørgen E Olsen
1991 - 2006	Marianne Kornbæk Frikov og Erik Frikov
2006 - 2013	Merete Leth og Jeff Hansen
2013 -	Merete Leth Hansen

Denne bygning var skole for de store klasser indtil 1959, hvor centralskolen blev indviet, og børn fra Idestrups gamle sogn blev samlet der



Idestrup Lokalhistoriske Arkiv

Idestrup

Adresse: Møllevej 49

Byggeår:

Matr.nr.:

Vurdering:

BFE-nr.:

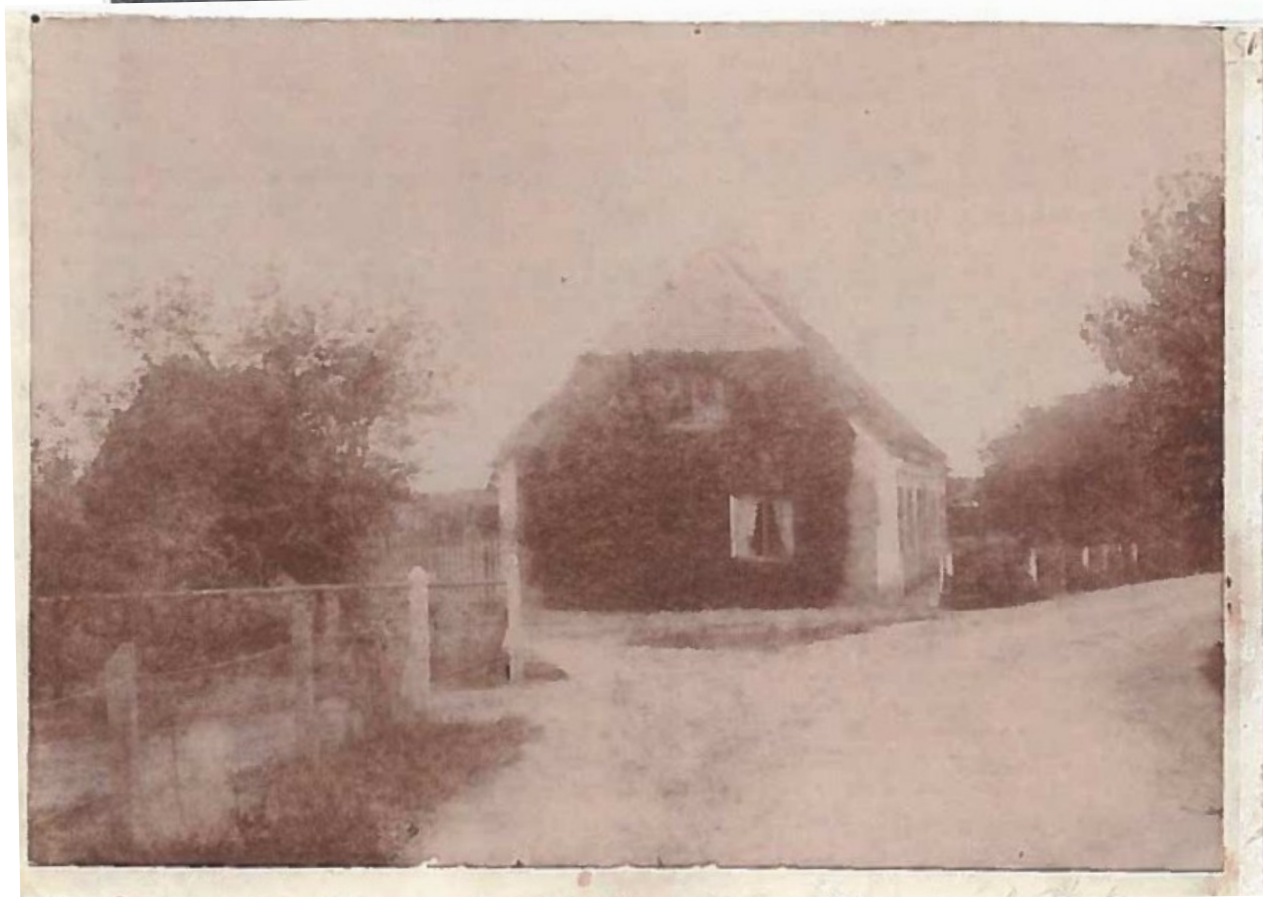
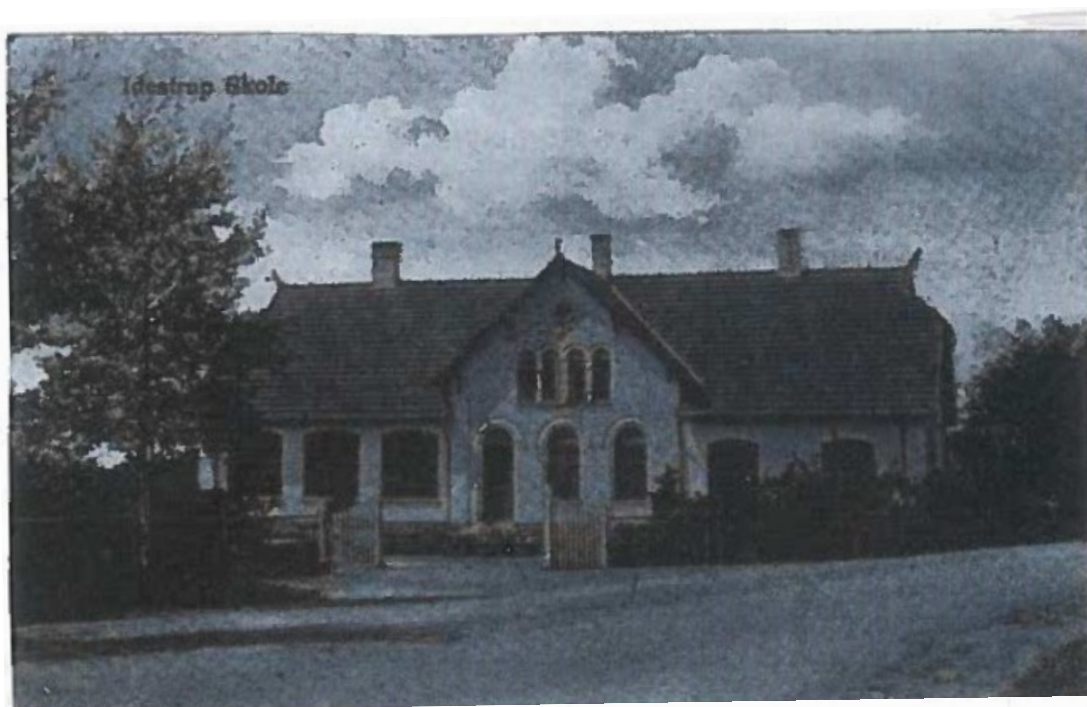

Idestrup Lokalhistoriske Arkiv

Idestrup

Adresse: Møllevej 50 Byggeår: 1962
Matr.nr.: 4r Vurdering: 960.000 (2020)
BFE-nr.: 3130990

- 1960 B. Hjort Larsen
1960 - 1977 Idestrup Kommune/Sydfalster Kommune
1977 - 2005 Bente og Cyrill Jørgensen
2005 - 2020 Kim Thorbjørn Skåning
2020 - Mathias Cornelius Koch

Bemærkninger:

1962– 1977 Lærerbolig til Idestrup Centralskole/Krogløvskolen



Idestrup Lokalhistoriske Arkiv

Idestrup

Adresse: Møllevej 51 Byggeår: 1891
Matr.nr.: 3b Vurdering: 939.000 (2020)
BFE-nr.: 3130877

1897	Idestrup Sogneråd
1897 - 1928	Hans Peter Nielsen
1928 - 1967	Katrine og Harald Jørgensen
1967 - 1982	Katrine Jørgensen
1982 - 1984	Inger og Poul Jensen
1984 - 1989	Inger Jensen
1989	Thyge Lau Lørup

Møllevej 51 har tidligere været landbrugsejendom, Katrine og Harald Jørgensen solgte jorden fra ca.1970 til Sydfalster kommune som udstykkede til byggegrunde



Idestrup Lokalhistoriske Arkiv

Idestrup

Adresse: Møllevej 52 Byggeår: 1962
Matr.nr.: 4q Vurdering: 760.000 (2020)
BFE-nr.: 3130989

1960	B Hjort Larsen
1960 - 1979	Camilla og H.J. Andersen (skolelærer)
1979 - 1996	Helene Dyrlov Madsen (Ulslev Pavillon)
1996 - 2018	Bjørn Jónsson
2018 - 2024	Birgit Kirsten Jónsson
2024 -	Michele Marlene Schneekloth Jensen

Bemærkninger:



Idestrup Lokalhistoriske Arkiv

Idestrup

Adresse:	Møllevej 53, Skovlykkegård	Byggeår:	1926
Matr.nr.:	6a	Vurdering:	1.350.000 (2020)
BFE-nr.:	9351770		

1903	Hofjægermester F Tesdorph
1903 - 1918	Ole Hansen
1918 - ?	Marius Nielsen
? - 1941	Bernhard Due
1941 - 1941	Henry Carlsen
1941 - 1963	Ingeborg og Carl Hüge
1964 - 1995	Inge og Kristian Larsen
1995 - 2002	Dorte og Karsten Bjerre Larsen
2002 -	Lene Philipsen

Bemærkninger:

Gården lå oprindeligt på Møllevej 37, 41, 43 og 45, men brændte i 1926, hvorefter den bliver bygget uden for byen nu Møllevej 53.

Se 2 sider med billeder af Skovlykkegård fra før 1926 før siden med Møllevej 41



Idestrup Lokalhistoriske Arkiv

Idestrup

Adresse: Møllevvej 54 Byggeår: 1959
Matr.nr.: 4p Vurdering: 704.000 (2020)
BFE-nr.: 3130988

1959 - 1977 Lærerbolig til Idestrup Centralskole (nu Idestrup Privatskole)
1977 - 2004 Edith Kruse Hansen
2004 - 2010 Niels Kruse
2010 - Connie Majbrit Hannibal Pedersen og Erik Otto Pedersen



Idestrup Lokalhistoriske Arkiv

Idestrup

Adresse: Møllevej 56 Byggeår: 1910
Matr.nr.: 4h Vurdering: 1.609.000 (2020)
BFE-nr.: 3130981

1892	Maren K Pedersen
1892 - 1919	Peder Pedersen
1919 - 1929	Maren Dorthea Hansine Pedersen Krog
1929 - 1980	Anna og Chr Pommer
1980 - 2015	Judith og Finn Rasmussen (Idestrup Trælasthandel)
2015 - 2022	Jeanette Kirstine Bach Nielsen
2022 -	Renuka Devi Karthikeyan og Karthikeyan Arumugam

Ejendommen blev bygget som aftægts hus til Krogløvgården. Anna og Chr Pommer kom fra Sdr. Vedby og var i familie til Marius Krogh, Krogløvgården



Idestrup Lokalhistoriske Arkiv

Idestrup

Adresse: Møllevvej 56

Byggeår:

Matr.nr.:

Vurdering:

BFE-nr.:



Idestrup Lokalhistoriske Arkiv

Idestrup

Adresse: Møllevej 58 Byggeår: 1958
Matr.nr.: 4o Vurdering: 670.000 (2020)
BFE-nr.: 3130987

1959 Jens Chr Pommer
1959 - 2024 Grete og Knud Jensen
2022 - Ejendomsselskabet Torvet 6 ApS

Udstykket fra matr. 4h



Idestrup Lokalhistoriske Arkiv

Idestrup

Adresse: Møllevej 60 Byggeår: 1940
Matr.nr.: 4m Vurdering: 642.000 (2020)
BFE-nr.: 3130985

- 1951	Christian Pommer
1951 - 1955	Kirsten og Bent Hansen (Murermester)
1955 - 1959	Børge Simonsen
1959 - 1969	Ruth Christoffersen
1969 - 1972	Jørgen Christiansen
1972 - 2010	Ellen og Børge Olsen
2010 -	Borregård Aps

Udstykket fra matr. 4h



Idestrup Lokalhistoriske Arkiv

Idestrup

Adresse: Møllevej 62 Byggeår: 1900
Matr.nr.: 4f Vurdering: 960.000 (2020)
BFE-nr.: 3130979

1896	Peter Petersen (Krog)
1896 - 1898	Partikulier Frederik Petersen
1898 - 1909	Jensine Petersen (efter ægtepagt eneejer)
1909 - 1920	Partikulier Jørgen Christian Larsen
1920 - 1921	Købmand Ejnar Engel
1921 - 1929	Sognepræst S. Hansen
1929 - 1947	Smedemester L Petersen
1947 - 1947	S Frederiksen m. fl. (arvinger efter L Petersen)
1947 - 1955	Vilhelm Jensen
1955 - 1969	Hans Olsen
1969 - 1981	Dora Poulsen
1981 - 2003	Arne Johannes Poulsen
2003 - 2005	Karina Olsen Breuning og Dan Friis Hansen
2005 -	Karina Olsen Breuning

Bemærkninger:

Efter en stor renovering af huset åbner Karina Olsen Breuning kosmetiksalon.

Se foto næste side

Idestrup Lokalhistoriske Arkiv

Idestrup

Adresse: Møllevej 62



Idestrup Lokalhistoriske Arkiv

Idestrup

Adresse: Møllevej 64

Byggeår: 1954

Matr.nr.: 4n

Vurdering: 638.000 (2020)

BFE-nr.: 3130986

1955 Gudrun Hjort Larsen

1955 - 1963 Ruth og Svend Larsen

1963 — Børge Hansen



Idestrup Lokalhistoriske Arkiv

Idestrup

Adresse:	Møllevej 66A, Idestrup Skovgård	Byggeår:	1872, 1915, 1959
Matr.nr.:	7a	Vurdering:	Ej vurderet
BFE-nr.:	1349000		

- ?	Lars Markvard Smed
? - 1886	L M Smeds enke
1886 - 1888	Lars Jørgen Thomas Larsen
1888 - 1931	Klerine og Hans Christian Larsen
1931 - 1971	Margrete og Albert Thomas Larsen (H C Larsens bror)
1971 - 2013	Bente og Arne Jeppesen
2013 - 2020	Kennet Norman Jeppesen
2020 - 2020	Karl Verner Skyggedal Rasmussen
2020 -	Jannie Tine Olander og Rene Nagel

Klerine og Christian Larsen (Christian er født 27.5.1865 og Klerine er født 10.9.1867 i Horslunde)

Idestrup Skovgård brændte i 1959 og bliver bygget op igen

I 2020 lægges jorden ind under Hofgård i Elkenøre



Idestrup Lokalhistoriske Arkiv

Idestrup

Adresse: Møllevej 66a, Idestrup Skovgård

Byggeår:

Matr.nr.:

Vurdering:

BFE-nr.:

BENTE OG ARNE JEPPESEN, gårdejere. A.J. er født d. 30.-5.-1937, søn af Inger og Peder Jeppesen, Stubbekøbing, gift i marts 1960 med Bente Larsen, udearbejdende, født d. 9.-9.-1939, datter af Margrethe og Albert Th. Larsen. Parret har sønnen John, født d. 7.-6.-1960. Parret overtog gården, der har været i slægtens eje i ca. 150 år, i oktober 1971 fra B.L.'s far. Ejendoms-skyld 1.650.000. Areal 22 ha., der er 2 ha. skov. Desuden er der forpagtet 17 ha. Stuehuset er opført i 1960, kvægstald og svinestald 1959 samt maskinhus 1974. Planteproduktionens salgsafgrøder er korn, roer og frø. Der er 3 traktorer, 1 mejetærsker og roeoptager. Maskinstation bruges meget lidt.



Idestrup Skovgaard, Idestrup Sogn. Postforb.: Sønder Ørslev, og St.: Idestrup, hvortil c. 1 Km. Gaarden ligger c. 6 Km. fra Nykøbing. Ejer: Sogneraadformand *Hans Chr. Larsen*, som overtog Gaarden i 1888, er født paa Ejendommen 25. Maj 1865 og gift med *Pauline Hansen*, født paa Enghavegaard i Svensbjerg 10. Septbr. 1867.



Idestrup Skovgaard.

Matr.-Nr. 7a m. fl. af Idestrup, Hartkorn 4 Tdr. 4 Skpr. 2¼ Alb. Ejendoms-skyld 32,200 Kr. Brandassurance for Bygningerne c. 18,000 Kr. Areal 47 Tdr. Ld., deraf Ager 42, Storskov 4, Have og Gaardsplads 1. Agermarken drives i en 8 Marksdrift: Vintersæd efter Halvbrak, Sukkerroer, Byg, ½ Blandsæd ½ Roer, Havre og 2½ aars Græs. Jordens Bonitet er Lermuld. Der holdes 17 Køer, 16 Stkr. Ungkvæg og Kalve og 1 Tyr af rød dansk Race og 4 Heste. Sidste Aar solgtes 47 Fedesvin.

Idestrup Skovgaard, der ligger c. 1 Km. NV. for Idestrup By, er gammelt Selveje. Som ældst kendt Ejer nævnes Lars Markvard Smed, der efterfulgtes af sin Enke, denne overdrog 1886 Ejendommen til sin Søn, Jørgen Larsen, den nuv. Ejers Broder (død 1888).

Bygningerne er alle opførte af Bindingsværk med Straatage, og der er indlagt elektrisk Lys og Kraft. Hovedb. ligger mod Ø. — Ourupgaards Skove strækker sig om det frodige Landskab, hvor den velholdte Gaard har Plads.

Indtil 1852 var Gaardens Areal kun paa 36 Tdr. Ld., men det øgedes da ved Tilkøb fra Idestrup Præstegaard.

Idestrup Lokalhistoriske Arkiv

Idestrup

Adresse: Møllevej 66B

Byggeår: 1985/1998

Matr.nr.: 7a

Vurdering:

BFE-nr.:

Bemærkninger:

Transformator bygget af S. E.A.S.- N.E.V, Produktion. Til elforsyning for hele Sydfalster .

Arealet købt af Bente og Arne Jeppesen i 1983



Idestrup Lokalhistoriske Arkiv

Idestrup

Adresse: Møllevej 68 Byggeår: 1926
Matr.nr.: 5az Vurdering: 1.450.000 (2020)
BFE-nr.: 1348998

- 1926 Forretningsfører Morten Jensen
1926 - 1971 Bogholder Aage Jensen
1971 - 1989 Astrid Karen Sofie Jensen, Bodil Jensen og Birgit Marie Jensen
1989 - 2000 Astrid Karen Sofie Jensen og Birgit Marie Jensen
2000 - 2007 Henriette Rohrbeck og Jørgen Rohrbeck
2007 - 2015 Henriette Rohrbeck
2015 - 2020 Nanna Molter West og Kristoffer Walther
 ~~Bemærkninger:~~ Nanna Molter West



Idestrup Lokalhistoriske Arkiv

Idestrup

Adresse: Møllevej 70 Byggeår: 1887/1995
Matr.nr.: 5m Vurdering: 1.200.000 (2020)
BFE-nr.: 3131006

1896	Jørgen Jensen Skipper
1896 - 1950	Forretningsfører Morten Jensen
1950 - 1971	Christian Jensen
1971 - 1974	Carsten Jørgensen
1974 - 1979	Jette og Jørgen Thomsem
1979 - 1993	Niels Bang
1993 - 1994	Conni og Bjarne Kristensen
1994 - 2009	Janne og Ebbe Lander
2009 - 2018	Ebbe Lander
2018 -	Adrian Desmond Willsher



SKOLEVEJ

Idestrup Lokalhistoriske Arkiv

Idestrup

Adresse: Skolevej 2 Byggeår: 1970
Matr.nr.: 5bæ Vurdering: 752.000 (2020)
BFE-nr.: 3131074

- 1975 Knud Hansen
1975 - 1977 Jørgen Petersen v. Würden (mageskifte med Alf. Jensen, Ramsherred, Sdr. Kirkeby)
1977 - 1999 Alfred Jensen
1999 - 2005 Karsten Lundberg Jørgensen
2005 - Lone Winther Fischer

Blev efter gårdbrand på Møllevej 24 egentlig bygget som aftægtsbolig for Knud Hansen, Mønenbogård, men blev i stedet solgt.



KANNIKEVEJ

Idestrup Lokalhistoriske Arkiv

Idestrup

Adresse: Kannikevej 1 Byggeår: 1890
Matr.nr.: 4d Vurdering: 751.000 (2020)
BFE-nr.: 3130977

1891	Edvard Tesdorph og hustru
1891 - ?	Hofjægermester Edv. Friedrich Jacob Tesdorph
? - 1983	Knud Højgaard
1983 -	Kurt Pedersen

Huset har indtil 1983 hørt under Orupgård



Idestrup Lokalhistoriske Arkiv

Idestrup

Adresse: Kannikevej 3 Byggeår: 1890
Matr.nr.: 4c Vurdering: 614.000 (2020)
BFE-nr.: 3130976

1891	Edvard Tesdorph og hustru
1891 - ?	Hofjægermester Edv. Friedrich Jacob Tesdorph
? - 1984	Knud Højgaard
1984 - 1985	Ebbe Riishøj
1985 -	Lars Ole Truelsen

Bemærkninger:

Huset har indtil 1984 hørt under Orupgård

